大公報
Ta-Kung-Pao
342 Hennessy Road
Hong Kong
督印人 費彝民
第二萬三千八百九十九號
地址：香港軒尼詩道三四二號
電話總機：七二八二一一
今日出紙兩大張零售港幣一毫
香港有利印務有限公司承印

毛主席語錄

全世界人民團結起來，打敗美國侵略者及其一切走狗！

毛主席的莊嚴聲明激發我國軍民高昂戰鬥意志
全國億萬軍民繼續聲討美帝 堅決支持世界人民反美鬥爭
首都續有一百五十萬軍民遊行 五大洲友人參加並高呼口號

【新華社北京二十二日電】偉大領袖毛主席支持世界人民反對美帝鬥爭的莊嚴聲明，振奮了我國億萬軍民的革命精神，激發了高昂的戰鬥意志。「全世界人民團結起來，打敗美國侵略者及其一切走狗！」的口號聲，響徹了祖國遼闊的大地。

兩天多來，各地軍民懷着深厚的無產階級國際主義感情，紛紛舉行聲勢浩大的集會和示威遊行，堅決擁護和響應毛主席的偉大號召，憤怒聲討美帝國主義侵略柬埔寨和擴大侵略印度支那戰爭的滔天罪行，堅決支持印度支那三國人民的抗美救國戰爭，堅決支持美國人民反對尼克松政府的革命鬥爭，堅決支持亞洲、非洲、拉丁美洲和全世界人民反對美帝國主義的革命鬥爭。

二十一日，首都五十萬軍民舉行了盛大集會和遊行示威。這一天，全國各省、市、自治區革委會的所在地上海、天津、廣州、瀋陽、武漢、西安、成都、南寧、昆明、福州、南京、杭州、濟南、哈爾濱、長春、呼和浩特、銀川、蘭州、烏魯木齊、拉薩、石家莊、太原、合肥、南昌、鄭州、長沙、貴陽和西寧，都舉行了幾萬到幾十萬人的集會和遊行示威。各省、市、自治區革委會和駐軍的負責人，同廣大工農兵羣衆、紅衛兵、革命幹部和革命知識分子的代表在大會上講話，一致表示最堅決地擁護毛主席的莊嚴聲明，熱烈祝賀柬埔寨民族統一陣綫和柬埔寨王國民族團結政府的成立，誓作印度支那三國人民的堅強後盾，更緊密地和全世界革命人民團結起來，把反對美帝國主義及其一切走狗的鬥爭進行到底。

今天，各地廣大軍民繼續舉行示威遊行。聲討美帝國主義侵略罪行和支持世界人民反對美帝及其一切走狗的鬥爭浪潮，洶湧澎湃，遍及全國。

【據新華社北京二十二日電】偉大領袖毛主席支持世界人民反對美帝國主義鬥爭的莊嚴聲明，極大地鼓舞了首都人民的團結戰鬥的革命精神。首都今天又有一百五十萬軍民舉行聲勢浩大的遊行示威，表示堅決擁護和熱烈響應毛主席的偉大戰鬥號召，堅決支持印度支那三國人民和世界各國人民反對美帝國主義及其走狗的革命鬥爭，憤怒聲討美帝國主義侵略柬埔寨和擴大侵略印度支那戰爭的滔天罪行。

今天，首都城鄉到處充滿了高昂的戰鬥氣氛和朝氣蓬勃的革命羣衆。大街上的廣播喇叭，不斷播送林副主席昨天在首都人民支持世界人民反對美帝國主義鬥爭大會上宣讀偉大領袖毛主席莊嚴聲明的實況錄音。全城紅旗招展，革命歌聲嘹亮。由首都工人階級、貧下中農、人民解放軍指戰員、紅衛兵、革命幹部、革命知識分子和街道居民組成的一支支遊行隊伍，從四面八方潮水般地湧向天安門廣場。橫貫市中心的東西長安街上，從早到晚，遊行的人羣連綿不斷。

首都工人階級浩浩蕩蕩的遊行大軍中，有的剛剛下了夜班，沒有休息就趕來參加遊行。北京新華印刷廠的工人們，帶着他們連夜趕印出來的毛主席的莊嚴聲明參加了遊行。一些老工人激動地說，偉大領袖毛主席指出：「得道多助，失道寡助。弱國能夠打敗強國，小國能夠打敗大國。小國人民只要敢於起來鬥爭，敢於拿起武器，掌握自己國家的命運，就一定能夠戰勝大國的侵略。這是一條歷史的規律。」毛主席的這個英明論斷，是顛撲不破的偉大真理。印度支那三國人民只要團結戰鬥，堅持持久的人民戰爭，就一定能夠把美國侵略者趕出去。正在用二十多種文字印製毛主席莊嚴聲明的外文印刷廠的工人們，滿懷革命激情地表示，要學好、印好毛主席的莊嚴聲明，讓毛主席的偉大聲音傳遍五洲四海，成為世界革命人民進行反對美帝鬥爭的巨大精神力量。

中國人民解放軍駐京陸、海、空三軍廣大指戰員的遊行隊伍精神抖擻，威武雄壯。當年參加過抗美援朝戰爭的指戰員，回顧在朝鮮戰場上和朝鮮人民一起打敗美國侵略者的光輝戰鬥歷程，更加深刻地認識到毛主席指出的「美帝國主義看起來是個龐然大物，其實是紙老虎」的英明論斷，是偉大的真理。在抗美援朝戰爭中榮立集體一等功的某部七連指戰員說，美帝國主義這個外強中乾的紙老虎，必將在全世界人民的鬥爭烈火中化為灰燼。

首都的革命文藝工作者，豪情滿懷地走在遊行隊伍的行列裏。他們表示，決心高舉毛主席無產階級革命文藝路線的大旗，沿着毛主席「在延安文藝座談會上的講話」所指引的方向，把無產階級文藝革命進行到底。

在浩浩蕩蕩的遊行隊伍裏，還有來自亞洲、非洲、歐洲、美洲、大洋洲十七個國家的許多外國專家和一些在京學習的留學生。外國朋友們舉着用各種文字寫的標語：「堅決擁護偉大領袖毛主席支持世界人民反對美帝鬥爭的莊嚴聲明！」「全世界人民團結起來，打敗美國侵略者及其一切走狗！」他們用不同語言高呼口號：「美帝國主義必敗！全世界人民必勝！」

從二十日晚到二十二日晚，首都參加集會和遊行示威的革命羣衆已達二百五十多萬人。

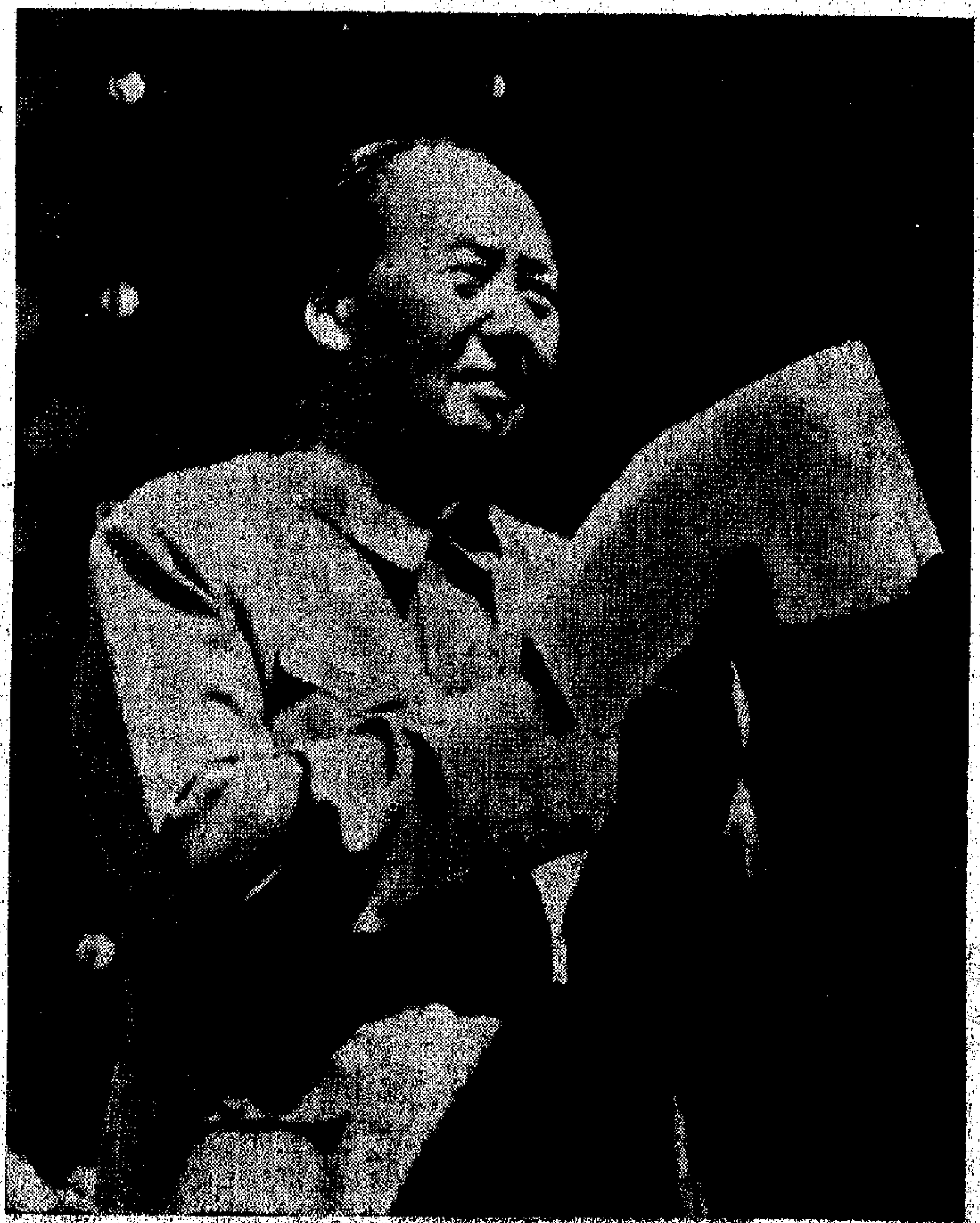

中國人民的偉大領袖毛主席，五月二十一日在北京人民支持世界人民反對美帝國主義鬥爭大會主席台上。

中國人民的偉大領袖毛主席和他的親密戰友林彪副主席，五月二十一日在北京人民支持世界人民反對美帝國主義鬥爭大會主席台上。

李先念副總理接見也門大使

【新華社北京二十二日電】中華人民共和國國務院副總理李先念今天接見了即將離任回國的阿拉伯也門共和國駐中國大使薩爾巴什，同他進行了親切友好的談話。（本報按：也門大使已於二十三日離京）

中國和蘇丹政府簽訂貿易議定書

【新華社喀土穆二十二日電】中華人民共和國政府和蘇丹民主共和國政府一九七〇年貿易議定書二十一日在喀土穆簽字。中國駐蘇丹大使楊守正和蘇丹經濟和對外貿易部代理次長奧斯曼·邁丹尼分別代表兩國政府在議定書上簽了字。簽字後，他們進行了熱情友好的交談。

首都一百五十萬軍民盛大示威遊行

五月二十二日，北京一百五十萬軍民舉行聲勢浩大的遊行示威，堅決擁護和熱烈響應偉大領袖毛主席支持世界人民反對美帝鬥爭的莊嚴聲明，憤怒聲討美帝國主義擴大侵略印度支那戰爭的罪行。（以上均係新華社傳真圖片）

毛主席聲明鼓舞世界人民鬥爭 各國革命人民熱烈歡迎
澳共(馬列)領導人說聲明把當前反美鬥爭提高到更高水平
越阿報紙讚聲明是對印支抗美救國戰爭的巨大支持

【據新華社北京二十二日電】澳大利亞共產黨（馬克思列寧主義）主席希爾同志、副主席馬蘭同志和貝爾同志發來電報，熱烈支持中國人民的偉大領袖毛主席發表的支持世界人民反對美帝鬥爭的莊嚴聲明。電文說：

我們非常熱烈地歡迎您向人民發出的進行反對美帝國主義的人民鬥爭的偉大號召。這一偉大號召鼓舞着全體勞動人民和勞苦大衆把當前的反對人民的敵人的鬥爭提高到更高的水平。這一號召表達了人民的真正希望和心願。澳大利亞革命者將盡一切力量來加強他們自己的鬥爭，支持印度支那人民，阿拉伯人民，亞洲、拉丁美洲、非洲人民，美國國內人民以及歐洲人民的英勇鬥爭。我們將盡我們的最大努力來幫助建立世界人民反對美帝國主義的偉大的統一戰線。您的偉大號召充分表達了對人民鬥爭的信心，表達了對打敗美帝國主義的信心。我們祝您長壽，我們祝中國人民取得更大的成就。

【本報訊】據新華社河內二十二日電：越南「人民報」和「人民軍隊報」二十二日分別發表社論和評論，熱烈歡呼中國人民的偉大領袖毛主席發表「全世界人民團結起來，打敗美國侵略者及其一切走狗！」的莊嚴聲明，並且指出，毛主席的聲明是對越南人民、老撾人民和柬埔寨人民抗美救國戰爭的巨大支持和有力鼓舞。

「人民報」二十二日的社論說：越南人民熱烈歡呼和衷心感謝毛澤東主席，感謝中國共產黨、中國政府和兄弟的中國人民對越南人民愛國鬥爭的巨大和寶貴的支持。越南人民在自己的革命鬥爭中，一貫得到偉大的中國的充滿熱情的支持和援助。毛主席在五月二十日的聲明，是對越南人民和印度支那各國人民的新的十分強有力的鼓舞。

社論指出：越南、柬埔寨和老撾三國人民的抗美救國事業正在蓬勃地發展着，團結和進一步促進印度支那人民緊密團結的戰鬥，又得到各社會主義國家和全世界人民的強有力的支持和鼓舞的，必定取得輝煌的勝利。

【據新華社地拉那二十一日電】阿爾巴尼亞「人民之聲報」二十一日發表題為「一切愛好自由的和革命的人民的激勵和永不枯竭的源泉」的社論，熱烈歡呼中國人民的偉大領袖毛澤東主席發表支持世界人民反對美帝鬥爭的莊嚴聲明。

社論說，毛澤東主席支持世界人民反對美帝國主義鬥爭的聲明，是向為爭取民族解放和社會進步，為反對美帝國主義的侵略和陰謀而鬥爭的世界各地愛好自由的和革命的人民發出的新的偉大號召。中國人民的偉大領袖毛澤東同志發出的「全世界人民團結起來，打敗美國侵略者及其一切走狗！」的號召，是各國人民正義事業的熱情的捍衛者和支持者向他們發出的號召。它使全球各地的正在手執武器同美帝國主義進行針鋒相對的鬥爭的億萬人們的力量倍增，使他們充滿革命的熱情和革命的樂觀主義精神，號召他們進一步加強戰鬥團結和增強對他們的正義事業勝利的信心。

社論說，發展了馬克思列寧主義的戰無不勝的思想並且把它提高到新的、更高階段的偉大的馬克思列寧主義者、傑出的革命家——毛澤東的巨大形象聳立在世界各地的人民和所有革命者面前。各大洲的所有革命者學到毛澤東的學說的教育，投入革命的烈火之中。正像事態所證明的那樣，當前世界的主要傾向是革命。反對美帝國主義的鬥爭已經出現了新高潮。

【據新華社北京二十二日電】「馬來亞革命之聲」電台二十一日全文轉播了偉大領袖毛主席在二十日發表的支持世界人民反對美帝鬥爭的莊嚴聲明，並熱烈歡呼這一具有劃時代意義的戰鬥的聲明的發表。

南斯拉夫大使抵京

【新華社北京二十二日電】南斯拉夫社會主義聯邦共和國新任駐中華人民共和國特命全權大使博格丹·奧列什查寧，今天乘飛機到達北京。

新華社改稿

二十二日播「改造世界觀——紀念『在延安文藝座談會上的講話』發表二十八周年」「人民日報」、「紅旗」雜誌、「解放軍報」社論稿，四段「共產黨員和革命人民」下加「一羣衆」。新華社二十二日。

學習叢書第六輯

改造世界觀

——紀念「在延安文藝座談會上的講話」發表二十八周年

人民日報、「紅旗」雜誌、解放軍報社論

（64開本 定價一角）

人民的革命鬥爭必將埋葬美帝及其走狗

（學習資料第七輯）

（三十二開本 定價三角五分）

香港三聯書店出版發行

各書局、國貨公司、戲院報紙部均有代售

印度支那三國人民加強團結，互相支援，堅持持久的人民戰爭，一定能夠排除萬難，取得徹底勝利。

五洲四海億萬人民同聲怒斥戰爭瘟神尼克松

各國人民反美侵柬怒潮捲全球

鬥爭規模之大來勢之猛烈時間之持久均前所未有

五十個國家和地區羣衆的革命鬥爭匯成革命洪流使美帝內外交困

【新華社北京二十一日電】新華社記者述評：當前，[illegible]印度支那戰爭的怒潮席捲全球。這一鬥爭規模之大，來勢之猛烈，時間之持久，都是前所未有的。億萬人民同聲怒斥戰爭瘟神尼克松，「打倒美帝國主義！」[illegible]的戰鬥口號震撼五洲四海。全世界近五十個國家和地區，[illegible]向美帝國主義展開了不斷的猛烈的進攻。這場偉大的鬥爭，[illegible]和日本人民反對美日反動派復活日本軍國主義的鬥爭，以及世界其他地區人民的革命鬥爭，匯成一股波瀾壯闊的反對美帝國主義及其一切走狗的革命洪流，沖擊得美帝國主義焦頭爛額，陷入了內外交困的困境。[illegible]

印度支那三國、東南亞和中東各國人民的反美武裝鬥爭烈火越燒越旺

[illegible]

印度支那三國人民和東南亞、中東等各國人民的反侵略鬥爭所取得的輝煌勝利證明，美帝國主義及其走狗的反動派都是紙老虎。正如毛主席所指出的：「小國人民只要敢於起來鬥爭，敢於拿起武器，掌握自己國家的命運，就一定能夠戰勝大國的侵略。這是一條歷史的規律。」只要各國人民加強團結，互相支援，堅持持久的人民戰爭，就一定能夠徹底打敗美帝及其一切走狗。

此外，朝鮮、日本和亞洲各國人民反對美日反動派復活日本軍國主義的鬥爭也在猛烈進行。朝鮮報紙連續發表評論，強烈譴責美帝復活日本軍國主義的罪行。朝鮮「勞動新聞」強調指出：「在反對美帝的同時，必須為反對日本軍國主義而進行鬥爭。」日本各界人民多次舉行聲勢浩大的集會和示威遊行，憤怒譴責美日反動派復活日本軍國主義，決心把粉碎日美「聯合公報」和反對美日反動派侵略亞洲的新陰謀的鬥爭進行到底。

美國人民奮起反對尼克松政府的侵略政策

尼克松政府由於侵略柬埔寨的罪惡行徑，激起了美國人民的反抗。美國人民把鬥爭的矛頭直指[illegible]

面對美國人民的強大抗議運動，尼克松撕下了一切「民主」的假面具，對美國人民實行[illegible]

全球空前規模的反美風暴席捲

[illegible]

在柬解放軍沉重打擊下 柬右派全面告急 下月起全境戒嚴

美第一空騎師昨遭爰岡武裝猛烈伏擊

[illegible]

美人民鬥爭向縱深發展

工人學生和各界人民團結起來反對美侵柬

紐約各業工人和學生十幾萬人在市政廳前集會示威

許多城市工人相繼集會或其他活動抗議尼克松侵略

[illegible]

西德學生反美示威 高懸巨幅毛主席像

向檢閱美軍大喝倒采 [illegible]

[illegible]

新華社和朝中社簽訂合作十周年

朝國大使舉行招待會慶祝

[illegible]

星加坡工人示威力 快要軍[illegible]

估計今年將減產六分之一

[illegible]

美大使與泰官員秘密會談後 泰國密謀派軍入柬

已接下周到金邊與朗諾磋商

[illegible]

沖繩數千羣衆遊行到美軍基地

[illegible]

日本向美壓力讓步 凍結紡品輸美一年

希望繼續與美談判達成最後解決

[illegible]

偉大的號召 熱烈的響應

[illegible]

本報專稿

敢於鬥爭 敢於勝利

社論

毛主席教導說：「[illegible]」

[illegible]

有些人只看到美國有一些新式武器，[illegible]

夏令 鮑斯 高對 另兩場華雄 在嘉山 今日港會球場 九巴對怡和 職業係列 東區小球賽 今晚有兩場

印度支那三國人民加強團結，互相支援，堅持持久的人民戰爭，一定能夠排除萬難，取得徹底勝利。

毛澤東

堅持持久的人民戰爭　印度支那人民反美必勝

·齊 放·

偉大領袖毛主席指出：「一切反動勢力在他們行將滅亡的時候，總是要進行垂死掙扎的。他們必然要採取軍事冒險和政治欺騙的種種手段，來挽救自己的滅亡。」

具有不能改變的侵略本性的美帝國主義，在第二次世界大戰後，不斷地發動侵略戰爭，不斷地遭到了失敗。尤其在印度支那地區，它是從侵略而陷入泥淖的，它所遭受的失敗也最慘重。目前，它為了挽救自己的滅亡，正在印度支那地區進行垂死的掙扎。

美在越老　都打不贏

美國建立從南越到泰國，包括老撾和柬埔寨的軍事基地體系，採取了種種手段，都未能完全達到侵略目的。

在越南，美帝從侵略越南南方，擴大到侵略越南北方。但是，越南南北方人民用人民戰爭粉碎了美帝的「特種戰爭」和「局部戰爭」。[illegible]

金邊政變　人民奮起

在柬埔寨，美帝施展了一切伎倆，[illegible]

東埔寨解放戰爭最新形勢圖

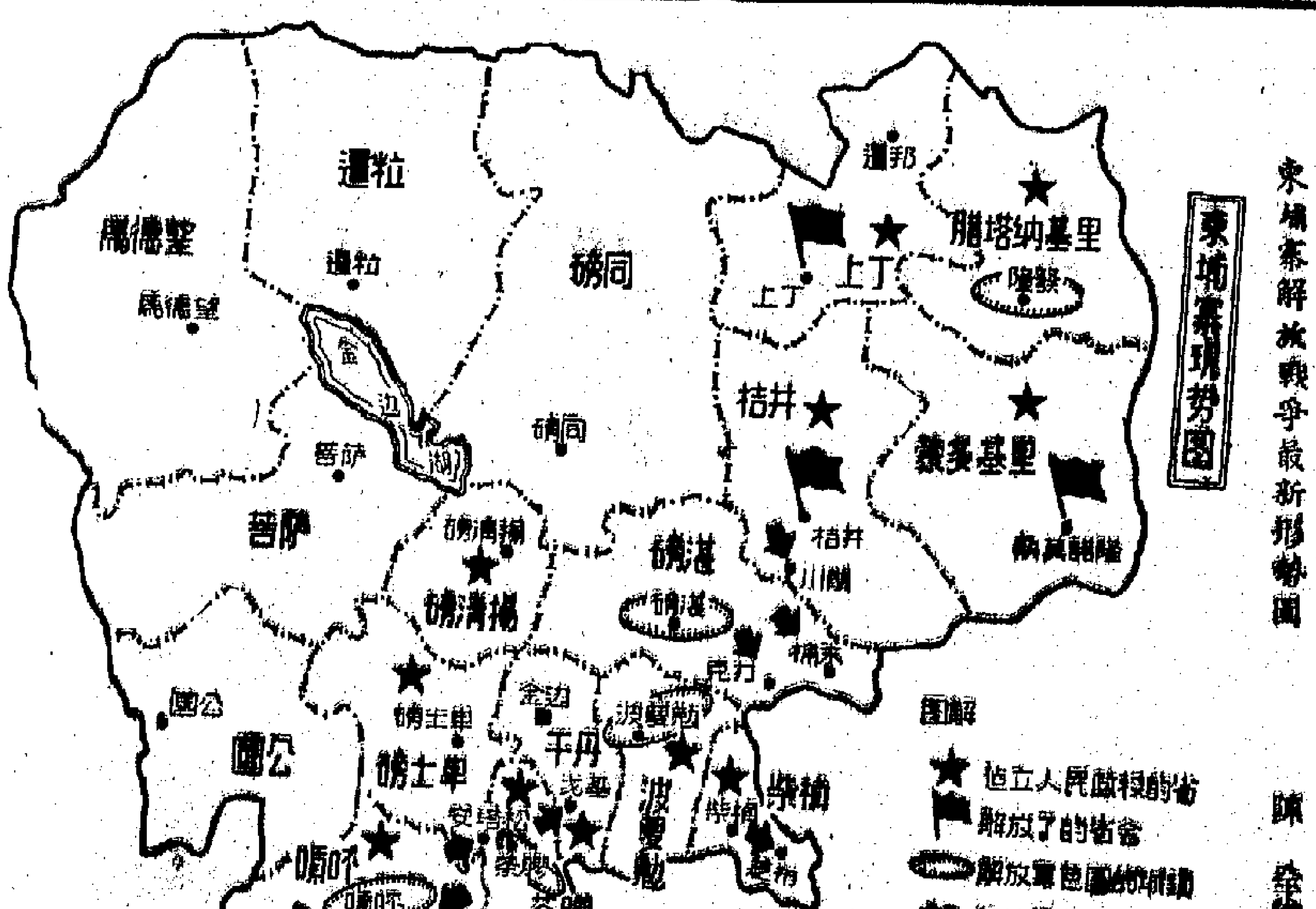

陳 銓繪

侵略顛覆均無出路

鄒 澍

[illegible]

柬埔寨兩月來戰況

陳 高

柬埔寨人民從城市到農村反對美帝國主義及其走狗的正義鬥爭日益發展。

三月十八日，美帝國主義策動柬埔寨右派集團發動反對國家元首西哈努克親王的政變，引起柬埔寨人民強烈的不滿，紛紛舉行示威遊行，反對右派集團發動政變，譴責一撮叛國集團的罪行。不數日間，反對右派集團的群眾鬥爭，在柬埔寨國內迅速擴展，聲勢浩大。

柬埔寨右派集團對越來越高漲的群眾鬥爭，怕得要死，出動大批軍警妄圖鎮壓。但是，右派集團的鎮壓措施，非但壓制不住廣大群眾的示威鬥爭，反而火上加油，更加激起了群眾的極大憤慨，把前往執行鎮壓「任務」的右派集團的軍隊，打得狼狽而逃。同時，摧毀了右派集團一些地方政權機關，在柴楨省，三天之內有一半地方處於人民力量的控制之下。

右派集團為圖「穩定」它搖搖欲墜的反動政權，變本加厲地勾結美帝國主義，把美國及南越傀儡集團的軍隊引進柬埔寨，借助它們鎮壓柬埔寨愛國力量和人民的鬥爭。四月五日，一批美偽軍在坦克和飛機的支援下闖進柬埔寨領土；四月內日，南越偽軍又從西寧省越過邊界侵入柬埔寨；四月七日，南越偽軍的一些部隊已深入柬埔寨十公里的地方。以上行動，還是偷偷摸摸的。

四月三十日，美帝撕下了面具，悍然下令侵越美軍投入柬埔寨，至此，美軍正式大舉進犯。

美帝對柬埔寨進行赤裸裸的侵略，全體柬埔寨人民奮起反抗。為了趕走美國侵略者，推翻美帝走狗右派集團，柬埔寨民族解放軍誕生了。

反動政變—人民奮起—解放軍誕生

[illegible]殲敵人一萬多名，其中包括擊潰敵軍四個營和重創十一個營，繳獲各種武器三千多件，各種彈藥近一百噸，軍車數百輛和大批軍用物資。民族解放軍和人民還包圍了敵人數百個據點和哨所；切斷了敵人的第一、第十三、第三和第二十二號等公路的交通運輸；解放了許多地區，從而形成了從山區到平原的廣闊的活動地區。

四月二十四日至二十五日，印度支那人民最高級會議勝利召開，並通過了聯合聲明，標誌著印度支那三國人民反美救國鬥爭進入新的歷史階段。緊接著，柬埔寨民族統一陣線宣告誕生，在[illegible]

[illegible]

東民族團結政府的組成

—國防大臣喬森潘等三大臣在東作戰

柬埔寨王國民族團結政府是在一九七〇年五月五日成立的。

柬埔寨國家元首、柬民族統一陣線主席諾羅敦·西哈努克親王五月五日在北京發表文告，宣布在柬埔寨民族統一陣線領導下的王國民族團結政府成立。

王國民族團結政府成員如下：

首相：賓努親王。

外交大臣：沙林索。

特別顧命大臣：肯恩。

人民教育、青年大臣：[illegible]

公共衛生、宗教和社會事務大臣：[illegible]

財經大臣：秀木。

國防大臣：喬森潘。

[illegible]（完）

夏令杯賽今續三場

鮑斯高對九果會有激戰

另兩場華雄對公民警察甲對五一七在嘉山舉行首場三時半開波

【本報訊】華人公開足球錦標賽已在昨天揭幕，今天下午續有三場在嘉山場舉行，首場三時卅分，球字組警察甲對五一七；次場四時五十分，華字組華雄對公民；末場六時十分，足字組鮑斯高對九巢，門票俱收一元。

警甲與五一七之戰，由於前者擁有「有分」球員佐炎勝、黃成、黎容達、許樹堅、[illegible]

[illegible]

昨天揭幕之戰

三場全成和局

愉園甲對瑞聯演拉鋸戰

【本報訊】華人公開足球錦標賽昨天揭幕，一連三場，[illegible]

港澳埠際足球賽今日在澳門舉行

【本報訊】港、澳埠際足球賽今天下午五時[illegible]

世界男子雙打冠軍

瑞典乒將到港今晚出戰港隊

七時半在修頓開賽門票二元四

【本報訊】瑞典國家乒乓球選手，世界男子雙打冠軍約翰遜、阿爾塞，昨天下午三時四十分搭日本航機到港，[illegible]

香港隊：約翰遜、阿爾塞。

香港隊：[illegible]

体育

今日港會場　九巴對怡和

【本報訊】「職業杯」足球賽今天下午在港會球場演出，由九巴對怡和。[illegible]

「職業條例」綁死球員　南華擴軍困難重重

益仔轉會問題尚在斟盤

【本報訊】[illegible]

今晚有兩場　東區小球賽

【本報訊】東區小球賽，今晚在修頓場舉行，[illegible]

油麻地小球賽　向陽花昨奏捷

【本報訊】[illegible]

印業團結杯球賽　今日續戰四場

【本報訊】印業團結杯足球賽，今日下午在[illegible]

虎口拔牙
十七彩抗日故事巨片
香港 南華 今 抗日戰爭壯烈史詩
珠江 南洋 續 驚險有驚險
高陞 銀都 映

高陞
明天一天
大富之家
豪華瑰麗·場面偉大
後天選映 馬陵道

普慶 珠城
下期首映
羅馬屋簷下
THE ROOF
IL TETTO

珠江
明天選映
烏龍世界
賊捉賊

銀都
明天獻映
警察與小偷

太平 北河 新華 東樂 英京
破五萬關
嫁衣

堅決擁護毛主席莊嚴聲明 港九各界同胞今舉行大會

各界代表昨座談學習莊嚴聲明的體會

堅決表示要落實毛主席的國際反美統一戰線精神

【本報訊】今天（廿四日）上午十時，港九各界同胞將在九龍普慶戲院舉行隆重集會，熱烈擁護偉大領袖毛主席發表的「全世界人民團結起來，打敗美國侵略者及其一切走狗！」的莊嚴聲明。

港九各界同胞代表，在昨日舉行的學習毛主席聲明的座談會上，一致作出上述的決定。

【本報訊】港九各界同胞代表，昨日舉行座談會，暢談學習偉大領袖毛主席「全世界人民團結起來，打敗美國侵略者及其一切走狗！」的莊嚴聲明的體會，代表們通過共同學習，相互啓發，深深體會到毛主席的聲明是七十年代革命人民的偉大鬥爭綱領，行動綱領，宣傳綱領，是指路明燈，具有極其重要的歷史意義。代表們並且在會上交換了在廣大群眾中開展和推動學習「聲明」的運動的經驗和意見。

港九各界國慶籌委會常設委員會主任楊光主持了座談會。

在座談中，代表們興奮地指出，毛主席在聲明中最高度地概括了當前世界反美鬥爭的形勢，總結了二次世界大戰後，世界各國人民打敗美帝侵略戰爭的基本經驗，明確地指出「當前世界的主要傾向是革命」。這是對世界革命人民的巨大鼓舞。毛主席發出的「全世界人民團結起來，打敗美國侵略者及其一切走狗！」的偉大號召，是極其嘹亮的進軍號，將進一步推動世界各地風起雲湧的革命鬥爭。

代表們深深體會到，毛主席在聲明中深刻地揭示了帝國主義的虛弱本質和它「搗亂，失敗，再搗亂，再失敗，直至滅亡」的規律。代表們指出，二十年前，美帝發動侵略戰爭，還能欺騙一些人，侵越戰爭後，越來越多的人民洞悉美國侵略者的虛假面目，起來反對。

這次美帝悍然發動侵柬，擴大侵印支戰爭，在世界範圍內激起了各國人民的抗議和反對的怒潮。美帝目前正陷在國內外的重重困境之中，處於空前孤立的境地。代表們滿懷信心地指出，美帝國主義走進它自己挖好的墳墓的日子不遠了。

代表們還指出，毛主席教導我們：「新的世界大戰的危險依然存在，各國人民必須有所準備。」這是因為帝國主義就是戰爭，它的本質是不會變的。在當前世界人民的革命風暴面前，美帝國主義還在加緊擴軍備戰，這一點我們決不能鬆懈警惕。

代表們說，毛主席深刻地指出了「得道多助，失道寡助」的歷史規律，真理正義在革命人民這一邊，革命人民依靠團結，小國弱國就「敢於起來鬥爭，敢於拿起武器，掌握自己國家的命運，就一定能夠戰勝大國的侵略」。這是革命人民取得勝利的道路。

代表們深刻體會，毛主席聲明也是我們在港進行愛國反帝鬥爭的指路明燈，聲明中的基本觀點是我們觀察形勢，指導鬥爭，揭露敵人的陰謀的銳利武器，我們必須反覆學習，加深體會。

代表們堅決表示，要聯系香港的實際，本單位的實際，落實毛主席的國際反美統一戰線的精神，團結一切可以團結的力量，進一步壯大我們的隊伍，擴大愛國反帝統一戰線，為世界革命作出更大的貢獻。

毛主席的聲明沉重打擊美帝 大大增強革命人民勝利信心

港九各業工人代表和銀貿等界分別座談

熱烈表示要學好宣傳好毛澤東思想

【本報訊】港九各業工人代表，昨晚懷着無比興奮的心情舉行座談會，堅決擁護偉大領袖毛主席的「全世界人民團結起來，打敗美國侵略者及其一切走狗！」的莊嚴聲明。

座談會由工聯會理事長楊光主持。會上，各代表熱烈發言，交換學習心得。各代表一致表示，要學好、用好毛澤東思想，進一步擴大愛國反帝隊伍，做好一切工作，完成各項任務，以實際行動響應毛主席「打敗美國侵略者及其一切走狗」的偉大戰鬥號召，支持世界人民的正義鬥爭，在世界革命中作出貢獻。

各代表反映說：港九各業工人一致表示堅決擁護偉大領袖毛主席的莊嚴聲明，堅決響應偉大領袖毛主席的戰鬥號召，堅決支持印度支那三國人民和世界各國人民反對美帝及其一切走狗的革命鬥爭。港九各業工人的愛國反帝覺悟正在不斷提高，革命團結正在不斷加強和擴大。我們港九各業工人響應毛主席這一偉大戰鬥號令，為支持世界人民反對美帝的革命鬥爭，作出應有貢獻。

與會者又談到：毛主席的莊嚴聲明，必將進一步喚起和鼓舞全世界人民的革命鬥爭，掀起一個新的革命高潮。毛主席聲明指出：「美帝國主義看起來是個龐然大物，其實是紙老虎，正在垂死掙扎。」目前，世界人民越來越清楚地看出美帝這個紙老虎的本質，以敢於鬥爭、敢於勝利的精神，在全世界範圍內掀起一個空前規模的反美風暴，革命形勢一片大好。

美帝國主義是全世界人民最兇惡的敵人，它長期以來在五大洲到處伸出魔爪，進行侵略，但是不斷遭到各國人民的英勇抗擊，美帝一次又一次被打敗。今天美帝國主義內外交困，國內一片混亂，在世界各地成為過街老鼠，陷於狼狽境地。它正在按照「搗亂，失敗，再搗亂，再失敗」的規律走向滅亡。

毛主席指出：「新的世界大戰的危險依然存在，各國人民必須有所準備。」在新的形勢之下，決不可放鬆戰備警惕，決不可麻痺大意。

最後，代表們一致指出，學習聲明後，更深刻地體會到：「大海航行靠舵手，幹革命靠毛澤東思想。」他們深深感到，活學活用毛澤東思想是一切根本的根本。

【本報訊】愛國銀行、保險公司的負責人及職工，分別在昨天上下午舉行座談會，興奮地交談學習偉大領袖毛主席莊嚴聲明的心得和體會。

他們說：偉大領袖毛主席發表的這一篇莊嚴聲明，威力極大，影響深遠。從聲明發表後幾天來的情況看，全世界革命人民歡欣鼓舞，帝、修、反驚慌失措。毛主席的話像春雷一樣震動全世界。中國領袖一篇聲明影響如此之大，在中國歷史上是未有過的，在世界歷史上也是少有的。這也說明世界革命人民心向北京，心向偉大領袖毛主席。

他們說：偉大領袖毛主席的莊嚴聲明對當前國際階級鬥爭的形勢和特點，作出了非常科學、高度概括的總結，是最高最新的指示，句句是真理。當前的國際形勢和特點是：一、在世界範圍內，正出現一個反對美帝國主義鬥爭的新高潮。二、第二次世界大戰後，美帝及其追隨者不斷地發動侵略戰爭，各國人民不斷地用革命戰爭打敗侵略者。三、新的世界大戰的危險依然存在，各國人民必須有所準備。四、但是，當前世界的主要傾向是革命。

他們說：偉大領袖毛主席的莊嚴聲明，不但使我們明確認識當前世界的形勢和特點，而且給我們指出了鬥爭的方向和任務。毛主席的莊嚴聲明是反對美帝鬥爭的動員令，是進行世界革命的戰鬥號召，是我們的戰鬥綱領。

他們一致表示：我們身在香港，胸懷祖國，放眼世界。我們熱烈擁護毛主席的聲明。我們一定要認真學習毛主席的莊嚴聲明，更深的體會，提高認識，努力宣傳，並貫徹落實到行動中去，做好本職工作，擴大愛國反帝大團結，為打敗美帝國主義及其一切走狗，加速埋葬帝、修、反而作出更大貢獻。

【本報訊】華潤、五豐行、德信行、華遠、華夏、招商局等愛國機構職工，連日分別舉行大會、座談會，認真學習了偉大領袖毛主席支持世界人民反對美帝國主義鬥爭的莊嚴聲明。職工們熱烈擁護這個具有深遠意義的莊嚴聲明，堅決反對美帝侵略柬埔寨和擴大侵略印度支那戰爭，堅決支持印支三國人民和世界各國人民反對美帝國主義及其走狗的革命鬥爭。緊跟毛主席的偉大戰略部署，為愛國反帝事業作出新的貢獻。

這些愛國機構的職工們表示：毛主席的莊嚴聲明，表達了我國七億人民的革命意志，闡明了當前世界革命的大好形勢。這是對全世界革命人民和一切被壓迫人民和被壓迫民族的巨大支持和鼓舞，特別是對站在反對美帝國主義侵略鬥爭最前線的柬埔寨、老撾和越南革命人民極大的鼓舞，是一顆威力無比的精神原子彈。

他們指出：美帝國主義在柬埔寨發動政變並進一步派兵侵入柬埔寨，擴大印支戰爭，它的新的侵略行動，是垂死掙扎的表現。英雄的柬埔寨、老撾、越南三國人民，發揚英勇不屈的戰鬥精神，抗擊美帝國主義的侵略，印度支那三國人民互相支援，團結戰鬥，抗美救國戰爭形勢大好，美帝國主義這個紙老虎，在湄公河兩岸正陷入四千多萬印支人民的重重包圍之中，遭受痛擊。印度支那三國人民抗美救國戰爭不斷取得勝利，證明我們偉大領袖毛主席的英明論斷：「小國人民只要敢於起來鬥爭，敢於拿起武器，掌握自己國家的命運，就一定能夠戰勝大國的侵略。」

他們表示：美帝國主義在印度支那進行新的戰爭冒險，激起了美國人民的反戰浪潮，猛烈地衝擊着白宮的反動統治，沉重地打擊美帝國主義的戰爭政策和侵略政策。美國統治集團爭吵不休，尼克松四面楚歌，狼狽萬狀，在越南越陷越深，「在世界上非常孤立」。反美怒潮席捲全球，一個反對美帝國主義鬥爭的新高潮正在出現。目前世界革命形勢表明，正如毛主席在莊嚴聲明中指出的：「當前世界的主要傾向是革命。」毛主席給世界革命人民指出了革命的道路，大大加強了世界革命人民勝利的信心。

「世界是進步的，前途是光明的，這個歷史的總趨勢任何人也改變不了。」當前世界形勢的發展，尤其是印度支那局勢的發展，再一次證明了毛主席的英明論斷。

他們又指出：帝國主義就是戰爭，因此必須遵照毛主席的教導，必須有所準備，絕不能放鬆警惕。

又：港九航運業職工、星馬辦莊同業、培僑中學校友會昨天舉行集會，認真學習毛主席支持世界人民反對美帝國主義鬥爭的莊嚴聲明。

各業工人代表認真學習毛主席莊嚴聲明

賊阿飛更形猖獗

昨天多人被劫二人受傷 其中一人是在公廁遇襲

【本報訊】九龍大角咀與界限街之間的公廁內，昨天發生劫案，一男子被三飛仔劫去現款及手錶後，並遭其中一飛仔刺至重傷倒地，有生命危險。

昨天傍晚六時左右，男子曾建華（約三十歲），途經大南街與界限街交界處時，突然屎急，於是走進該處一公廁內。當他蹲下時，尾隨他進入廁內的三名飛仔中，兩人竟乘機箍住曾頸，一人「睇水」，結果掠去他身上的現款兩百餘元及一隻手錶。

曾不甘損失，抽回褲後，在廁所入門處擒一飛仔，怎知該飛仔拔出身上的彈簧刀，向曾的胸部猛刺數刀，曾當場重傷倒地。

據說，三個飛仔一名穿黑色格仔恤衫，一穿白恤衫。

傷者曾建華，住九龍廣華街九十×號十樓C座。

警方據報派人到場公廁調查時，打劫傷人的飛仔早已逃去無蹤，未捕獲任何嫌疑人物；但公廁的地上，卻遺下不少散銀，相信是傷者遺下的。

【本報訊】昨日中午，荃灣有一名男子往銀行提款，途中被飛仔跟蹤。至海壩街三十二號附近，飛仔向該男子突襲，使他頭部受傷，一千元現款及一枚手錶被歹徒搶去。事後，傷者報案，送入醫院敷治。

又：昨天下午五時左右，一名婦人由沙田返回九龍，途經龍翔道與呈祥道交界處時，被一年約二十歲的飛仔用刀指嚇，劫去手錶一隻及現款數十元。

被劫婦人叫李珍，五十七歲，住九龍蘇屋村牡丹樓七樓七×一號。

昨日下午五時許，太子道與洗衣街交界處，一名二十八歲男子被飛仔搶去手錶，該手錶價值一千二百元。

兩家小故動武 造成五人受傷

【本報訊】昨日凌晨零時許，紅磡馬頭圍道六×號發生打架事件，兩伙同樓住客因小故口角，繼而動武，菜刀、木棍橫飛，結果五人受傷。

傷者是：㊀羅錦添，四十五歲，傷頭部；㊁李明芳，四十二歲；㊂譚美江，十三歲；㊃古進添，二十七歲；㊄王安娣，二十一歲。

天氣同潮水

輕微無定向風，主要是西及西南風。初時密雲有驟雨及有幾陣雷雨，後來間中有陽光。最高氣溫卅度。

高潮 凌晨一時卅六分 上午十一時卅一分

低潮 凌晨四時卅八分 下午七時廿六分

昨天的紀錄

氣溫 最高 三一點一度 最低 二四點五度

陽光 六點五小時

雨量 無

今年以來總雨量 二〇點三三吋

歷年同期 十九點〇二吋

北京大會圖片 陳列館今展出

【本報訊】尖沙咀中國出口商品陳列館，今日起展出一批圖片，內容包括本月二十一日北京五十萬軍民在天安門廣場隆重舉行支持世界人民反對美帝國主義鬥爭大會，堅決擁護偉大領袖毛主席發表的「全世界人民團結起來，打敗美國侵略者及其一切走狗！」的莊嚴聲明；與及印度支那三國人民和世界革命人民反對美帝鬥爭的情況。

陳列館並同時展出一組泥塑工藝品，內容係反映印支人民英勇抗擊美國侵略者的戰鬥情況。

本報昨日隨報附送畫頁一張，事後發覺有一小部分漏送，至為抱歉！凡未曾收到這一畫頁的讀者，請撥電話726080將尋址見告，當即補奉。

本報發行課啓

加總理到港

【本報訊】加拿大總理特魯多偕隨員二十人，昨天下午六時五十分乘專機由新加坡到港，進行兩天的私人訪問，預定二十五日離港往日本。

在鯉魚門海面出事 美帝軍艦撞損貨輪

昨天集結港海的美艦艇達九艘

【本報訊】一艘美國軍艦昨晨在鯉魚門海面，與一艘由港開航往新加坡的貨輪相撞，貨輪船身受嚴重損傷，船上載運的貨物將受到耽擱。

該美艦為坦克登陸艦「蘇斯坦州號」，昨晨來港。貨輪名「南城號」，屬太平公司，原停泊在A六浮泡。昨晨七時，「南城號」貨輪開航，前往新加坡，貨輪上滿載貨物。至八時半左右，該貨輪依照航線駛至鯉魚門對開海面時，突然與該坦克登陸艦擦撞，兩船均受損傷。撞船事故發生後，警方派出水警輪、滅火輪趕往現場，一片緊張。

貨輪損壞雖不嚴重，但要駛往將軍澳停泊，等候檢驗報告及進行修理，貨物何時能運到目的地，尚難確定，貨商將因此受到一定損失。

又：昨日，集結在本港海域的美艦艇達九艘之多。

反對校方再加學費 浸院學生準備靜坐

指校方賺大錢無再加學費必要

【本報訊】浸會書院學生反對校方加學費，該校學生會成立的一個「反對校方加費執行委員會」，昨日再遞信給校方，表示不接受加費的理由，並提出校方如不作出滿意答覆，則全校學生將於本月廿七日靜坐抗議半小時。

浸會書院已於去年增加過學費，目前每月一百四十元，一般學生已感到難以維持。而校方目前還宣佈於下學期起將學費加至每月一百五十元。此項加費公佈後，學生們均表示反對，並成立了一個「反對校方加費執行委員會」，與校方交涉。

該委員會於前日舉行會議，昨日遞信給校方，決定不接受校方的加費理由，並要校方作出滿意的答覆，如於本月廿六日未作出答覆，則將於本月廿七日上午十時半到十一時，全校學生靜坐抗議半小時。

學生方面指出，據他們的調查顯示，如校方一旦再度加費的話，將有三百餘同學因經濟問題而被迫停學。

學生們說，浸會書院於一九六五年每月只收費八十元，至一九七〇年增至一百四十元，六年內加費幾達百分之七十五，而據校方的報告，一九六八年度盈餘達十一萬元，實無加費必要。

春秧街昨搜出毒品

【本報訊】昨日上午十時，警方人員在北角春秧街九十×號A十七樓搜獲重約七磅的巴比通和八加侖鹼許，並在現場拘捕兩名婦人及一名女童，經調查後，一名婦人和女童獲釋，另一名婦人被拘控「藏有毒品和企圖非法轉運」罪名，將於明（廿五）日提堂。

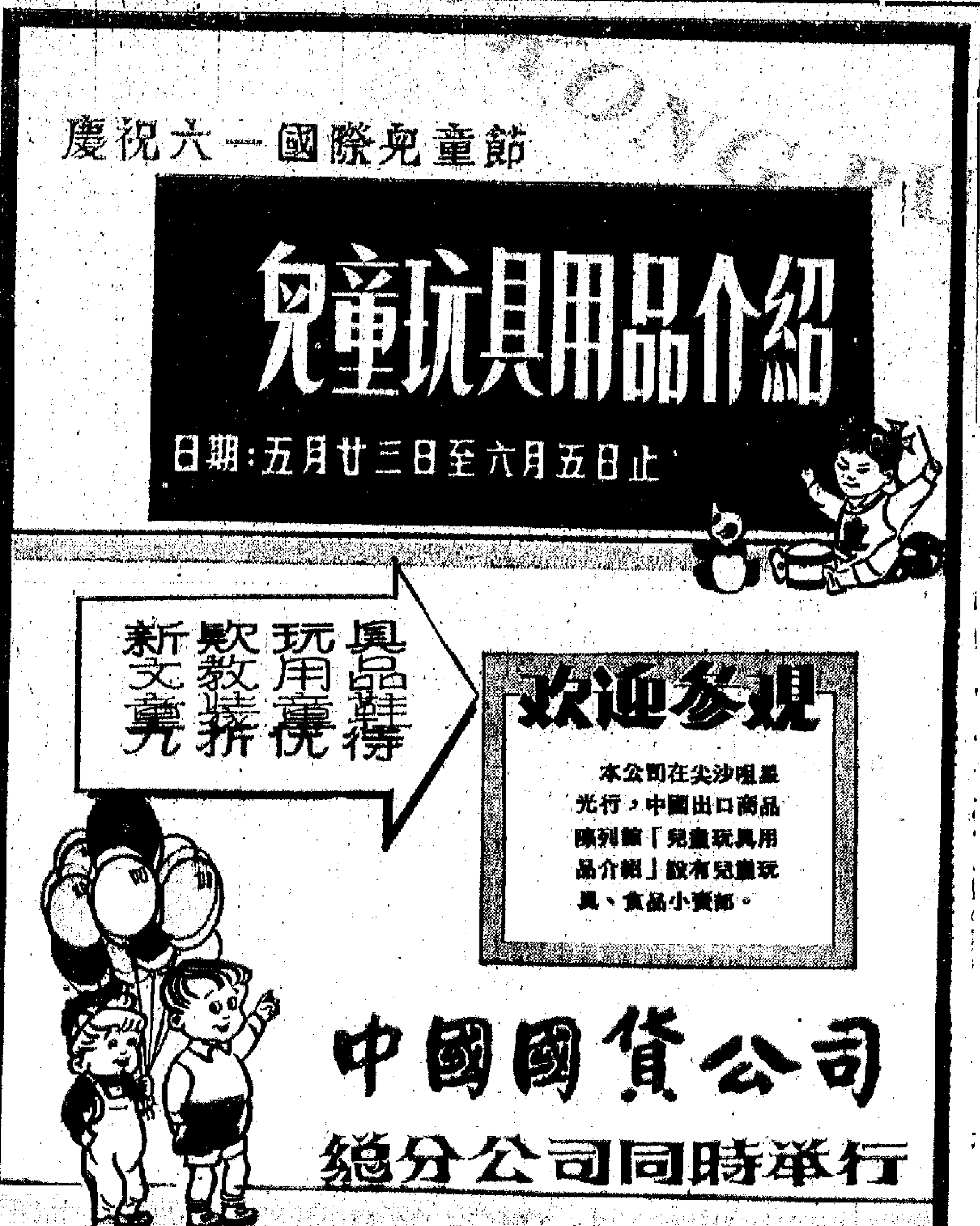

全世界人都喜歡中國菜，中國餐館遍佈各大洲為保持、推廣、提高中菜的質量，爭取更多的顧客，請常備用道地的中菜用料以及餐具。

裕華國貨公司經常供應中菜用料及用具。

郵購服務部，不論小包、大包、裝箱均可代辦寄遞。

魚翅	鮑魚	魷魚	魚肚	江瑤柱	金針菜	江西蓮藕
海參	髮菜	紫菜	大菜	蓮藕乾	冬瓜乾	福州冬菇
冬菇	草菇	木耳	雪耳	糯米粉	粘米粉	生曬蝦豉
合桃	百合	圓肉	蜜棗	大頭菜	梅菜心	西洋菜乾
蝦豉	大菜	欖仁	筍乾	清補涼	豆瓣醬	脫水芥菜
皮蛋	蠔油	蝦油	蝦醬	桂侯醬	豉豉醬	小磨麻油

大中小爆米　中山原油豆豉

粉、麵、河粉乾　桂林豆豉辣醬

海蜇皮、頭、絲　糖水白果蓮子

歡迎來函定購或按期附送

裕華國產百貨有限公司

結婚啟事

謹定於一九七〇年五月二十四日旅行結婚 特此敬告 各親友

林振永 郭麗明 同啓

高中畢業即失業
少女謀職慘墮色情陷阱
遭旅遊社老闆迷姦並脅迫當吧女
逃避去澳門又遭追蹤才揭發案情

【本報訊】澳門消息：「澳門娛樂公司」一名賭場女服務員最近拘控已分居的丈夫擾取財物案，揭發了一個香港少女被色情販子陷害的不幸遭遇。

這名廿一歲少女姓蔣，生長在香港一個小康之家，兩年前她高中畢業後，面臨失業，由一同學介紹到香港某旅遊社工作。該旅遊社其實是個色情陷阱，老闆陳某，表面道貌岸然，實際是個色情販子。蔣女閱歷未深，一天，陳某邀約她到外用膳，一踏進虎口還懵然不知。席間頻頻勸飲，混着藥物的酒，就這樣地被對方奪去了貞操，接着更迫同居。蔣女無奈，只好就範，為了這件事她與家人斷絕了關係。兩人同居後，陳某則露出原形，欲迫蔣女當吧女，但為她所拒絕，陳某老羞成怒，常施打罵，但蔣女堅決拒絕。後來，蔣女在一間洋行找到一份會計員的工作，但所得工資盡被陳某取去，每月只給回少量生活費。她幾番欲擺脫陳某，但他爪牙滿佈，無法甩身。

去年底，蔣女在港閱報知「澳門娛樂公司」招考賭場服務員，乃來澳應考，以為來澳後可逃離陳某的魔掌。蔣女來澳後，住在賈伯樂提督街四十X號A二樓，可是，事機不密，為陳某所知，跟蹤來澳，欲把她帶回香港去，但為蔣女拒絕，並表示要脫離同居關係。可是陳某卻不肯放過她，仍經常來澳糾纏。一個月前的一天，蔣女在賭場值班時，突然有一名中年婦人走到賭場來，抓着她大吵大罵；該婦人自認是陳某的妻子，指蔣女勾引她的丈夫。當時賭客滿場，均為之哄動。原來這是陳某所出的「毒招」，因賭場方面規定在工作期間如服務員與人爭吵，屬違犯規章，會因此「炒魷魚」的。陳某以為這樣賭場方面必把她辭退，便可達到迫她回港的目的。蔣女將情形全告知之賭場管理人員，獲得主管人的諒解，讓她幹下去，但陳某仍咄咄迫人，本月十六日，乘蔣女離家時，到她居址把衣物、用具搬走。蔣女忍無可忍，遂於二十日到澳門司警處報案。

小朋友們玩得真開心

兒童玩具用品展覽
近千小觀眾昨參觀

【本報訊】為迎接「六・一」兒童節舉辦的「兒童玩具、用品介紹」，昨日首天在尖沙咀中國出口商品陳列館展出，近千名小觀眾在家長攜同下進場參觀，氣氛熱鬧。

展出的國產兒童玩具、文具、樂器、體育用品，吸引着眾多小觀眾和他們的家長。一些開動後有聲有光的電動玩具，更使小觀眾看得開心。專為小觀眾安排的三輪車場、擺位遊戲、滑梯、蹺板，很受歡迎，小朋友都很有秩序地排隊輪流玩。

昨日，會場內特別為小觀眾放映兒童電影「半夜雞叫」等，受到小朋友和家長們的歡迎。

展覽設有觀眾留言簿，歡迎觀眾提意見，昨日，一些小觀眾認真地在留言簿上寫下「很好」、「我很開心」等字句，表達了他們參觀展覽後的愉快心情。

「兒童玩具、用品介紹」，今日繼續展出，並由漢華中學民樂隊到場演奏。陳列館開放時間為下午一時半至六時，逢星期二休息，假日照常開放。

遠離新界為謀生
倫敦航訊

英國經濟每況愈下
華僑餐館經營艱苦
每天工作十小時　環境惡劣疾病多

旅居在英國的華僑，現在大約有五萬人左右。其中多數是來自新界的工人、農民和漁民。他們為了生活，離開家園，拋下年邁的父母，年輕的妻兒和稚子，遠涉重洋，在異邦出賣勞力以維持生活。

多數人經營餐館

旅英華僑多數經營中國餐館。中國餐館佈滿英倫三島的各大、中、小城市，從蘇格蘭的北部至英格蘭的南海岸線，或是從英國東岸至威爾士的山區城市，都有中國餐館。大城市的中國餐館較多，有些多至數十間，少的也有數間；小城市則有一兩間。而華僑多是工作於中國人開設的中國餐館裏。但近年來，由於英國經濟一天一天走向下坡，通貨膨脹，物價飛漲，因此英國人民生活越來越困難，只好勒緊肚皮過日子。他們到中國餐館吃餐的次數不得不減少，中國餐館的生意越來越淡。勤勞而刻苦的華僑，為了適應新的情況，不得不另想辦法，便開設了經濟實惠的魚條店、外賣店。故近年來中國魚條店、外賣店像雨後春筍一樣開滿於英國的每個角落，來迎合英國的勞苦大眾。

每天工作十小時

華僑工作於餐館裏不是做廚，就是做企檯。廚，是負責做烹調工作的；企檯是企在樓面，就是所謂「侍應生」，這裏洋人稱為「威打」（WAITER）。他們的生活並不好過，工作也是辛苦異常，每天都是在單調、寂寞中度過，每天工作十多小時，從早上九點鐘左右開始，工作至深夜才算是完畢。忙得不亦樂乎，在午餐時間的一兩個鐘頭裏，幾個人要做數百人餐，而且速度要快，這是不容易的。企檯的飛毛腿不停地跑，廚房大佬被油煙、蒸汽熏得氣喘如牛。廚房的工作人員忙得頭昏氣咳，做到汗流浹背，筋疲力竭，好不容易捱過那兩個鐘頭的緊張工作。

環境惡劣疾病多

每逢周末，是洋人花費和消遣的日子，有錢無錢也要到餐館充充場面，把餐館擠得水洩不通。餐館的工友忙過不停。企檯的飛毛腿更為不停地跑，若遇上酒鬼醉貓、吃霸王餐人馬、潮人流，就惶恐萬狀，擔心收不到餐錢，擔心被打爛玻璃門窗、廁所，擔心被打穿頭顱，鼻傷，眼腫，這裏的周末真使人提心吊膽，沒辦法，唯求幸運不受災。廚房裏煙霧瀰漫，熱氣薰人，工作是多麼緊張，時間太長，好人都給做壞了；同時還準備同那些「斯文客人」作武鬥。他們不容易見到太陽光，新鮮空氣不常吸到，日常的文化、體育、生活少之又少，故僑胞們多是皮黃骨瘦，面青唇白，時時好像大難臨頭一樣，身體健康一天比一天差，因而有些華僑多生病如肺癆、肝病、痛症和其他的雜症，而死在異邦，最後一面家人也不能見到。

百物騰貴課稅重

華僑在英工作，生活是寂寞和機械式的，每天除了工作外，大多睡着休息，假日也是一樣，因為他們總覺得難有這機會，才能解決繁重的家庭負擔，才有所積蓄回鄉見親人，否則，回家的機會就難了。因為這裏的苛捐雜稅多如牛毛，百物騰貴，若開支稍為緊一些，回家見親人的機會就少了。故有很多僑胞來了英國十多年還未曾回過家一趟。

龍目　五月　寄自倫敦

牛池灣鄉會據理重申
拆遷須合理補償
促當局與鄉民協商解決四問題

【本報訊】對元嶺附近各村拆遷事件，牛池灣十三鄉委員會昨天要求當局改變不合理的迫遷措施，並迅速與各鄉代表協商解決下列四項問題。

四項問題是：（一）農民轉業問題：過去當局收用農民的耕地，除補回青苗費「時價」及經濟援助外，並由徙置事務處給予在徙置區租用鋪位，使農民轉業為商。當局出爾反爾，藉口徙置區鋪位不足，只發給五百元補償作為幫助農民轉業之用，但卻將徙置區鋪位另行公開投標。目前百物高漲，銀紙貶值，區區五百元實不足一家六口一個月的生活費，還談什麼轉業，實屬可笑。農民非常憤激，他們要求當局迅速合理解決轉業問題。

（二）商店問題：過去被拆遷的商店，亦獲「徙置事務處」按其規模大小而安排鋪位，使能繼續經營。如今當局也是出爾反爾，藉口鋪位不足，而只發六千元代價作為補償，但又苛例重重，被指為不合格，就是被認為合格而獲得補償的，亦寥寥可數。在略具規模的商店來說，六千元補償費，實不足為工人的遣散費，此舉亦殊不合情理，當局應立即取消補償苛例，按商店規模大小，租用鋪位或適當補償。至於工廠方面，除給予應有的補償外，也應根據規模大小而安排工廠大廈鋪位為合理。

（三）土地及屋宇補償問題：現年物價高漲，當局拍賣的地價比一年前高達不知多少倍，而現在補償給業主的地價仍然是每方呎一元五角，以如此低微代價收購私家地，豈不是蠶食強奪私人地產嗎？當局應根據業主要求相應提高地價的補償。至於屋宇上蓋，亦應給予合理補償，不能一紙通令拆而無償。

（四）安置問題：一定要先行安置，然後拆遷，並應按照村民生活所需而選擇適當地點安置。當局決不能一意孤行強拆迫遷。

秀茂坪徙區少婦跳樓死

【本報訊】昨日下午三時許，秀茂坪徙置區第二十六座附近，有一名二十一歲少婦重傷昏迷，倒臥於地，送往醫院後證實斃命。死者可能是由高處跳下自殺的。

昨晚八時許，西環士美菲道堅尼地城屠房附近，有一名約五十歲的男子暈倒，入院不久即死去。

昨晚八時許，有一個中年男子在中環大酒店房吊頸自殺，被人及早發覺，報警送院留醫。該男子名曹仲明，四十八歲。

淺水灣道黑夜飛車墮海，黑線所示為飛車越崖墮海的路線。

飛輩持械猛斬男子
老婦勸阻亦中一刀
東頭村兇案涉及外圍賭檔人馬

【本報訊】東頭村徙區第二座四十X號地下，昨晚八時許有一羣飛仔行兇，斬傷一男子和一老婦，兩人重傷留院。該屋除一張麻雀檯外，一無所有，平日有一名叫「超」的男子在此出沒。昨晚八時左右，突有五至六名飛仔，手持鐵尺、西瓜刀等利器，衝入屋內，向該男子襲擊。在利刀、鐵尺之下，該男子頭、手、背部多處被斬；當時有一老婦人在場勸阻，背部亦遭飛仔斬了一刀。據說，兩人均受重傷，自行搭的士入院求醫。事後羣飛遁逃無蹤。據說此案涉及字花和外圍檔生意，可能與飛仔結怨有關。

【本報訊】昨日下午七時許，秀茂坪新區三十四座附近的運動場，有一名學警被飛仔打傷。傷者名溫慶強，二十二歲，住秀茂坪新區三十四座二X九室，是一名學警。昨日下午，傷者到該球場踢足球，與一名飛仔發生爭執，傷者聲言要打該名飛仔，該飛仔即叫道：「有交打呀」！當時有五、六名飛仔應聲走近，將傷者包圍毆打，傷者被打至倒地，該羣飛仔行兇後散去。事後傷者自行報警。

半山飛車凌空墮海
歐籍少男少女喪生

【本報訊】昨晨淺水灣道發生一宗黑夜死亡飛車，凌空墮海慘劇，一雙歐籍男女當場慘死。女死者海倫・威廉絲，十六歲；男死者格連・尼爾，十七歲。後者死時下身僅穿着一條白色三角內褲，上身穿着一件長袖褐色衛衫、背心。

失事車子從淺水灣道凌空越出二百餘呎的空間，再跌落山腳礁石山坡，滾下海去。車子在礁石時，發生燃燒，墮海前如一團火球。

出事時間，是在昨晨五時許，地點是淺水灣道與香島道交界的彎角處。這條公路，在山腰部，出事的海灣是淺水灣與深水灣之間的海灣。出事的車子是AC一七二二號私家車，車內一對歐籍男女，沿淺水灣道向淺水灣方向高速駛去，到上述地點時，不知如何直衝出路面，凌空飛起，在香島道五十號當爐的一幅草坪上空越過，帶着火光飛下五百碼，插入離岸數丈的海中，並發出隆然巨響。一些附近趕早出海捕魚的漁民都瞻見此一慘劇。

該女死者為歐籍少女，穿着通花裙，墮海時由車廂中掉出，沉於海中礁石堆內，由潛水人員下海撈起。

男死者中等身材，穿褐色內衫，墮海後慘被夾於車廂內，無法拖出。

由出事中找到該雙男女的遺物，有音樂唱片數本，據推測兩死者可能是好音樂之人。在出事現場，一些幼樹被削斷，而馬路上沒有剎車的痕跡，估計出事時車速超過五十哩，出事地面沒有留下一點剎車痕。

少年犯罪驚人
「管教所」兩童離營返家
廿分鐘內連做劫案四宗

▲十七歲的蔡少榮，及十九歲的黎某，因行劫罪被判入石壁兒童管教所十個月，因行為良好，出營返家，在廿分鐘內連續做四宗暴力行劫案，被捕後，昨天各被判入獄九個月。

▲一名有五子女之婦人羅璀，因小故屢遭打罵，使他雙足滿佈傷痕，其丈夫不滿其妻所為，報警檢控其妻。昨被判簽保一百元，兩年內約束行為。

▲女子康七妹，四……

法庭簡訊

▲新界落馬洲牛潭尾興錦田村三間木屋內搜獲五磅海洛英，三磅巴比通及半磅鴉片，共值十三萬元。兩女一男涉嫌與此有關，昨被控於法庭，押後審訊。被告男子林球，卅四歲；被告女子何笑嫦，廿三歲；周英，四十歲。三人分別被控藏毒及作非法販賣用途。

▲青年男子麥友強，廿一歲，於本月十五日到尖沙咀疏利士巴利道青年會訪友，見櫃上遺有鎖匙，順手拾起，將四二七號房門弄開，偷去一名外國遊客的一架相機，持往典當得款七百元，後來事發被捕。

▲一名製衣廠經紀陸某，因被控於一九六五年至六八年內騙……

▲四十一歲男子麥遠榮，專門在九龍尖沙咀區在汽車內偷竊，本月廿一日在尖沙咀麼地道近麵包舖前一輛私家車內偷得一架相機，昨被判入獄十二個月。

▲卅二歲男子林潤蕎，偽冒國出入口商行文員，因涉嫌偽造及使用偽文件，昨被檢控兩項罪名，被判罰款七百……

林村雙屍案死者昨火葬

【本報訊】大埔林村雙屍案兩死者的遺體於昨日下午在萬國殯儀館舉行大殮，隨即用殯儀車運往和合石墳場火化，骨灰將放置於同一墓龕內。

南籍青年死亡案
家屬要港英賠償

【本報訊】南斯拉夫青年古馬力，去年十月二十九日，在啟德機場被捕，翌日則死於九龍城警署的扣留所，這個新聞曾引起不少國際人士注意。

古馬力雖被港英法庭判為「死於自然」，但是他的家人正在通過南斯拉夫國家法庭控告港英當局，要求賠償超過五十萬。

古馬力的弟弟伊蘇，現在居住於新西蘭。他昨晚說，這個要求賠償的案件，目前正在通過南斯拉夫國家法庭向當局提出。伊蘇說：「我父母親在南斯拉夫的律師已經入稟控告港英當局和那家航空公司，要求賠償十萬英元，其中大部分是要求港英賠償的，航空公司只是一個小數目而已。」

鐘錶商會改選
廿八複選首腦

▲香港商業通濟公會，昨天下午在會所舉行第四十八屆理監事就職儀式。該會理事長黃燕清致詞時，談及該會數十年的歷史後，希望本屆職員共同合作，以發展會務及辦好福利工作。

該會新職員：理事長張榮光，監事長黃燕清；（副）理事長張榮光（？），（副）司庫黃植生，（副）司庫鄭學賢，總務方仲誠、鄭永成，交際李志楠、周永堯，調查梁松毅、梅惠恒，宣傳左剛富、梅炎秋，福利紀有成、劉就，游藝戴天福、周拾義，康樂楊沛霖、何萬章，體育傅成毅、劉學熙，理事周有、利樹源、簡燦南、羅天攘、何智煊、盧永經、江紹沌、黃文遠、歐陽亦光、施兆垣，監事李育禮（秉裕棧）、蔣法賢、張鋮漢、馮偉生、陳仲池、羅延年、區建公、関蔚年、黃德光。

▲汽車駕駛教授商會，昨天下午在九龍慶相逢酒樓舉行慶祝該會成立五週年紀念及第三屆執行委員同時就職，到會來賓甚眾，氣氛熱鬧。

▲港九鐘錶業商會，昨日下午在大華飯店舉行本年度會員大會，出席會員三百餘人。在報告了一年來會務概要、財政收支狀況及繼通過修改章程之後，隨即票選理事，當選的理事是：華僑行、梁隆、李嘯雲、廖盛錦、區伯飛、廣濟表行、王得毅、天福表行、張相、東方表行、盧國棟、遠利表行、樂天表行、陳排、南華表廠、何熾輝、李光華、楊炳湘、太平表行、林記表行、倫記行、周鉅、惠記、鐘錶珠寶行、萬美表行、李強興、順興行；候補理事：馮良記表行、倫天安、李德田、中國鐘表材料行。當選理事將於廿八日舉行複選，互選正副理事長及各部職員。

通濟公會新員
昨天行就職禮

培僑校友今聯歡
有籃球賽及精采文藝演出

【本報訊】培僑中學校友會定今晚七時半在培僑正校舉行盛大的新舊校友聯歡文藝晚會，將歡迎第廿三屆新校友加入校友會。由各屆校友在百忙中排練的大合唱、民樂、西樂、歌舞、話劇、微型粵劇、綜合表演等十多個節目。

當天下午五時半並舉行新舊校友籃球友誼賽，並有學校圖片展覽。

淘大支店新址開幕
數百各界人士到賀

【本報訊】淘大公司為擴展業務，在牛頭角新建的新址已落成，於廿二日開幕。有各界人士數百人到賀，氣氛熱烈。

國產（100粒庄）六神丸
改換商標、廠名

由中國茶葉土產進出口公司上海市藥材分公司經營出口的（100粒庄）國產六神丸，功能消炎解毒，適應乳蛾、喉痛、熱癤、癰疽發背、小兒急慢驚風及一切無名腫毒，因方正料足，療效顯著，自銷港以來，向受港九用戶稱譽和推崇，銷路日廣。現為加意改革，精益求精，特自即日起將原用之上海雷允上誦芬堂廠名及靈芝商標改為上海中藥製藥廠及上藥商標，並將原用絹盒改為紙盒，以便於攜帶。用戶購買，尚請認明新商標、新廠名、新包庄，以免有誤，為荷。

新包裝

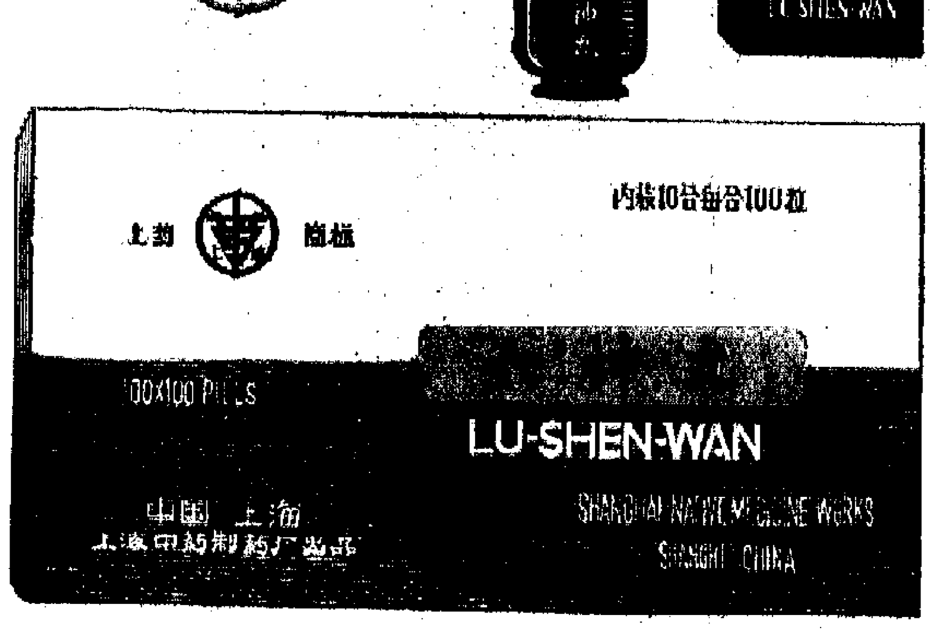

香港代理商：德信行有限公司
總經銷：南行有限公司　電話：446918
國貨公司 各大藥行 均售

海皇 M.S. "HOI WONG"
直航 石叻 庇能
五月廿五日落貨　廿六日開行
本輪副二等全部裝設床位及冷氣
貨客請向付貨　澳處敝公司接洽
捷順船務有限公司啟

大寶山 M.S. TAIPOOSHAN
直透新加坡、庇能
最新型客貨輪時速十八浬有冷藏貨位
統艙客免上落山
本期：六月二日落貨　六月四日開行
下期：六月十八日落貨　六月廿日開行
順昌航業有限公司啟

東興輪 M.V. "PROSPERITY"
五月廿六日由上海抵港
五月廿八日直放星加坡 庇能
信成船務有限公司

Guan Guan Shipping Ltd.
金山輪 GOLDEN HILL
五月廿五日抵港卸貨　泊油麻地
請各收貨人速來本公司辦理提貨手續
源源船務有限公司

M.V. HOI HING
海興輪　直透 山打根 斗湖
五月廿九日收貨　三十日開行
惠南有限公司

大公報分類廣告

遺失聲明

聲明作廢

陳志英　潮州跌打
健民國醫學院畢業
專治跌打損傷、風濕骨痛
香港洛克道一〇四號　電話：七二七八八〇

蔡厲超　中醫教授
風濕・胃病　耳鼻・喉舌　皮膚・瘡毒　瘰核・痔漏

出口批發

一個外科醫生的回憶錄
我在新中國十五年
（英）洪若詩作　靠譯

一三九、挨了一頓批評

一個縣的工業
一聞

這只是一個普通的縣。這個縣有四十八家工廠，包括水泥廠、水泥管廠、變壓器廠、水泥廠、磷肥廠、電線廠、變壓器油廠、農具廠、機械廠、廣播器材廠，等等。

四十八，不算是個大數目，但在這個縣來說，尤其是和舊中國一窮二白的面貌相對來說，那就是一個不小的數字了。況且，這個縣除了這四十八家縣辦工廠之外，全縣二十五個公社也有自己的工業，百分之八十的生產大隊都辦起了小工廠，數目就絕不只是四十八家了。

這個縣在黑龍江省，叫肇東縣。

從上列的工廠總類看來，這個縣的工廠儼然已自成一個小小的工業體系，足以應付農機修配、水利排灌、農用動力、化肥農藥、廣播通訊等方面的需求。

肇東縣辦工廠並不是靠國家投資，而是靠本縣群眾的力量建成。譬如能夠生產大型變壓器的變壓器廠，就是由縣電管理站的電工搞起來的。他們是先試製產品後建廠。工人們苦幹巧幹了兩個月，製成第一台大型變壓器，還自己制造了十八台土設備，闖出一條先出產品後建廠的新路。

一九六七年春，肇東縣決定建一個磷肥廠，當時，籌建廠的一些人有比較嚴重的貪大求洋的思想，計劃投資一百多萬元，結果搞了十個多月成效仍然不大，後來大家認識到：只靠洋設備，忘掉土辦法，怎能多快好省地把廠建成？大家想：生產磷肥，不就是將礦粉拌硫酸嗎？一天晚上，他們弄來點磷礦粉，連夜進行土法試驗，拌出了磷肥，經有關部門化驗，完全合乎標準。這件事給大家的啟發很大，於了三個多月，就生產出五百多噸磷肥，與先前「貪大求洋」十個月，一斤化肥沒搞出，成爲一個強烈的對比。

肇東縣所走建廠道路的基本精神就是：獨立自主，自力更生。這種精神也表現在工廠的發展過程中。譬如，這個縣的另一機械廠生產的壓單鋼板，開始是一錘一錘敲出來的，後來，他們不斷革新技術，改造設備，自己製造了大型壓力機等設備，使各道工序逐步實現機械化。

如今肇東縣的地方工業正在迅步發展，而且大大促進了農業的水利化、機械化、電氣化。文化大革命前，這個縣只有一眼電機井，但現在已有一百多處抽水站，二千多眼電機井；三年來，全縣架設了高低壓輸電線路兩千四百多公里，使二十四個公社有了農用電力；全縣二百九十八個生產大隊，實現糧米加工機械化；一千八百零八個生產隊，隊隊有廣播。

上面說的雖只是一個縣，但從這樣一個縣，人們就可以看到新中國的地方工業，越來越煥發着興旺的異彩。

淮南區一年三熟
青年

過去一向實行一年兩熟耕作制度的河南省淮南地區，現在許多生產隊都開始推廣一年三熟（一麥兩稻、兩麥一稻）制。這個經驗是由新縣翁河公社新灣生產隊所創造的。該生產隊的社員從一九六七年開始試驗，連續三年獲得豐收。去年試驗的二十一畝一年三熟田，平均畝產達到二千一百零六斤，創造了當地單產的最高紀錄。該生產隊試驗成功後，附近社隊紛紛前往汲取經驗，去年僅信陽地區就有六十多個生產隊試驗一年三熟制，普遍獲得高產。

美國工人揮鐵拳
東華

在六十年代中，美國國內所發生燎原的工人運動，正如黑人、學生以及各階層群眾反越戰爭等運動一樣，曾經給予美國政府和各大財團以沉重的打擊。當人類社會進入七十年代的時候，美國好些官僚人物，惴以爲隨著尼克松「新措施」的實施，今年美國的工人運動將出現「緩和」的局面。可是現實卻是走向他們願望的反面。今年來，美國澎湃工潮，其來勢和規模，都比六十年代有過之而無不及。連美國財團喉舌的「時代」週刊也憂慮地指出：「一九七〇年可能成爲美國經濟史中的罷工年」。「一九七〇年的罷工年」，是由美國郵政工人首先揭幕的。接着便是民航機場塔台工作人員的「病假」，卡車運輸工人的大罷工，以及一些美國政府部門的公務員，以及報紙的職工等，都紛紛加入罷工的行列。這些來勢迅猛的工潮，還有繼續擴展之勢。

美國郵政工人的大罷工是從今年三月十八日在紐約開始的，很快便擴展到全國二百多個大、中城市，先後參加罷工的人數達到二十五萬，佔美國全國郵政工人總數的三分之一。這次郵政工人大罷工，使得美國各地郵局信件和郵包堆積如山，美國各大企業的經濟活動受到嚴重影響，迫得尼克松政府宣佈緊急狀態，命令軍隊接管郵政。三月二十五日展開的美國民航機場塔台人員的「稱病」罷工，其人數雖然只佔機場塔台人員總數的四分一（總數約爲一萬六千名），但其影響卻很大。至於美國數萬名卡車運輸工人的罷工（三月三十一日展開），使美國數十個城市的貨運遭到癱瘓。

熱風冷雨
水天容

最劣夥計

尼克松上台十六個月中，美國股票跌掉了一千六百億美元。進步於說，美國股票投資者每月有一百億美元損失在尼克松的手中。

輸光輸淨

珍·芳達說：「尼克松將是美國第一個輸掉軍隊的總統」。目前他已經將民心輸光了。

十分費解

三萬多低級公務員無補貼。難道幹高薪的大官員比這些低級人員的生活還差？

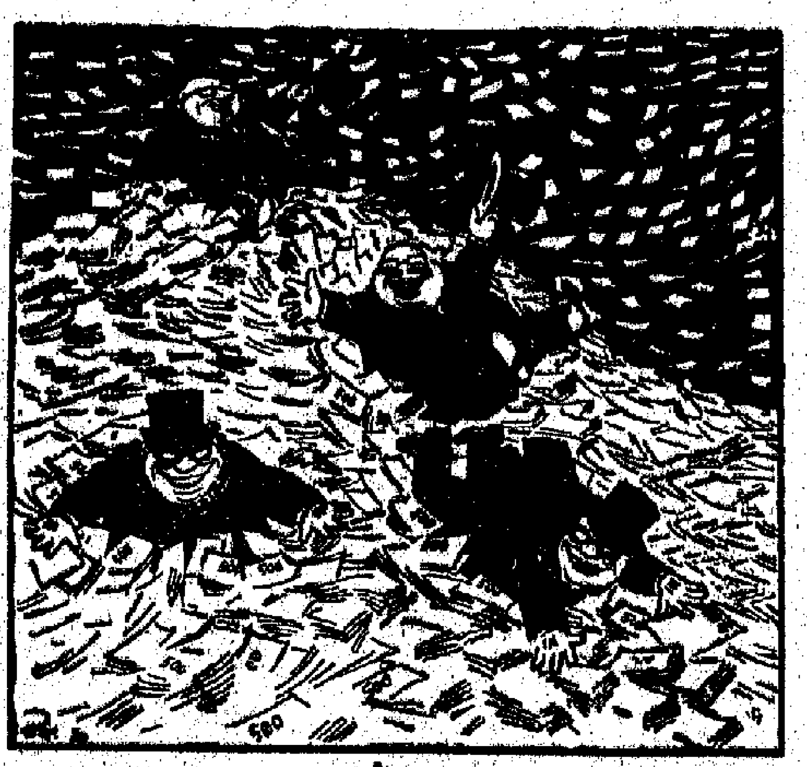

美國富豪的「戶外運動」（一片片的東西代表鈔票）

大公園

高租值與中小廠商
鄧鎮民

李玉和的新增唱腔
金韻

玻璃纖維
陳永鑾

海河流域的今昔
黎歌

小花貓之死
廣東先生

黃豆有清熱解毒作用

日記者筆下的緬甸
余以靜

銀都　高陞　新華　南華　國泰　東方　普慶　珠江　海運　利舞臺　大華　金山
虎口拔牙　紅莬奇兵　天網地網　武俠片　萬花叶艷　蕭堂春　提心吊膽　風流　粉響　龍鬼恩仇　小蘇小　新寡　對窗戀　野玫瑰　紅花俠盜　游龍情俠
惠刊廣告　請撥電話　七二六九八〇

看華爾街的大跌風

·伯英·

今年來，美國股市本已不斷出現險象，幾乎逐月下跌。自四月卅日尼克松宣佈派軍侵略柬埔寨以後，其暴跌趨勢尤為猛烈，大大地震動了美國各階層以及西方各國。

美國股市下跌的主要因素，是與美帝的戰爭政策和侵略政策分不開的。

經濟週刊

第一二〇期

香港紡織品輸美臨緊急關頭

美國經濟急劇惡化

武波

南非儲金近有增加

七日談

工黨政府與英國經濟

樂林文

美拋膠害苦星馬

新民

風雲雷電

四、一雷天下響

是求財還是報仇？

秋害口風轉軟

兩個兒子

辛海

這是什麼學生？

小說林

對窗

葉然

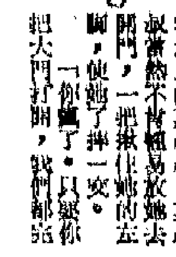

（九二）

小狡猾、小心計

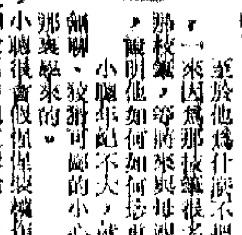

（一四九）

一〇四、非同小可的考查

門牆

婦女領袖

五三　推波助瀾

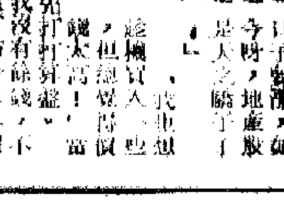

（九）

真實的生活 藝術的處理

作品評介　雲兵

本月廿日晚上有機會參加了「我們的生活」攝影展覽的首次集體評選，在五百多張來自各個階層，從一定的程度上反映了港九同胞真實生活的作品之前，百多個新老拍友歡聚一堂，大家認真、細緻、虛心、熱烈地進行欣賞學習，交流經驗，同時慎重地舉行集體投票，選出了自己認爲既有內容，也有一定水平的作品。

會場上，洋溢着一片歡樂和團結的氣氛。

由於這次只不過是第一個階段的收件和評選（第二次評選在七月份舉行），以筆者的愚見，總的看來，好的作品是不少的，尤其是反映生活的方面確比過去者爲廣。按照影展內容的規定：要真實地表現港九廣大同胞的生活，生動地表達他們的悲憤與歡樂，辛酸與希望。要言之有物，並通過藝術的處理，使內容更加深入感人。說明拍友們正努力尋求創作上正確的路向。

會場上較爲深入感人之作，數量上暫時還嫌過少，有待於今後拍友們加一把勁，反正，這次只是首次的評選，來日方長，通過了大家進行「拍攝」，「評選」，「提高」，相信一定會取得良好的成績。

「我們的生活」，只不過是一個共同努力創作的目標，是一條攝影的康莊大道，願大家繼續努力，並肩前進！

現在就會場上所陳列的作品中，挑出了幾張作品來談談，希望通過一點一滴的討論，藉此有所提高。

「我的生活」：是一張街頭即景作品，這個街頭之「家」，背景是兩大幅的廣告，雖然只看出一部份（幾片大麵包），通過了主體人物在吃飯的情景，多少可以了解到作者主題的含義。這正是「我們的生活」的一部份，是如實地反映了到處爲家者艱苦的生涯。

這張作品，當然也存在着缺點，如主體人物望鏡頭，畫面過於分散等等，假如拍攝時多些考慮，留心處理，是可以改善的。

「流浪者」：畫面黑白鮮明，人物位置適當，構圖也富於「韻味」。

正因爲作者過於着重了「韻味」（如木屋的層次，窗門的圖案等），人物就只能放在「點綴」的位置。（這正是一般沙龍構圖的常見手法。）我們以爲：這只是作者主觀上的「流浪」形象，假如能真實地反映在街頭上流浪的孩子，拍攝時以人物爲主，較深刻的表達主體人物的內心與形態，這個創作的手法，似乎更值得我們去嘗試。

「替人家起屋」：是既有主體人物，也有沙龍背景的作品，但總的看來，仍是以突出生活人物爲主的。使人想到他們出實勞力，卻與新建的樓房根本無緣。

記得在會場上，還看到一張在竹架上工作的作品，重點是竹架方格的光影構圖，人物似乎過多「點綴」的成份，我認爲這多少反映了作者的創作意識——只着重於藝術的處理，沒有真實地去表現生活的問題。

因此，我們在拍攝之前，對於這次影展明確提出過的主題，是應該多點考慮的。

「攪蘇繩」：這一類的作品，雖然拍攝的只是生活的形象，深度還嫌不夠；但很能真實地反映了她們生活的一面。我們踏踏實實地去把握拍攝的機會，這總比太多考慮「韻味」的問題爲好。你能接近她們，如實地反映她們的生活，即使這一次你拍不出較有深度的作品，但下次，或以後總會了解得更深，作品就越拍越好。

通過這幾張作品，我個人所提出的問題是：拍友們在進行創作之前，先要考慮——真實地表現港九廣大同胞的生活；再通過藝術的處理，使內容達到深入感人的主題。

我的生活（作品評介）　梅榮

黑白（第五一一期）

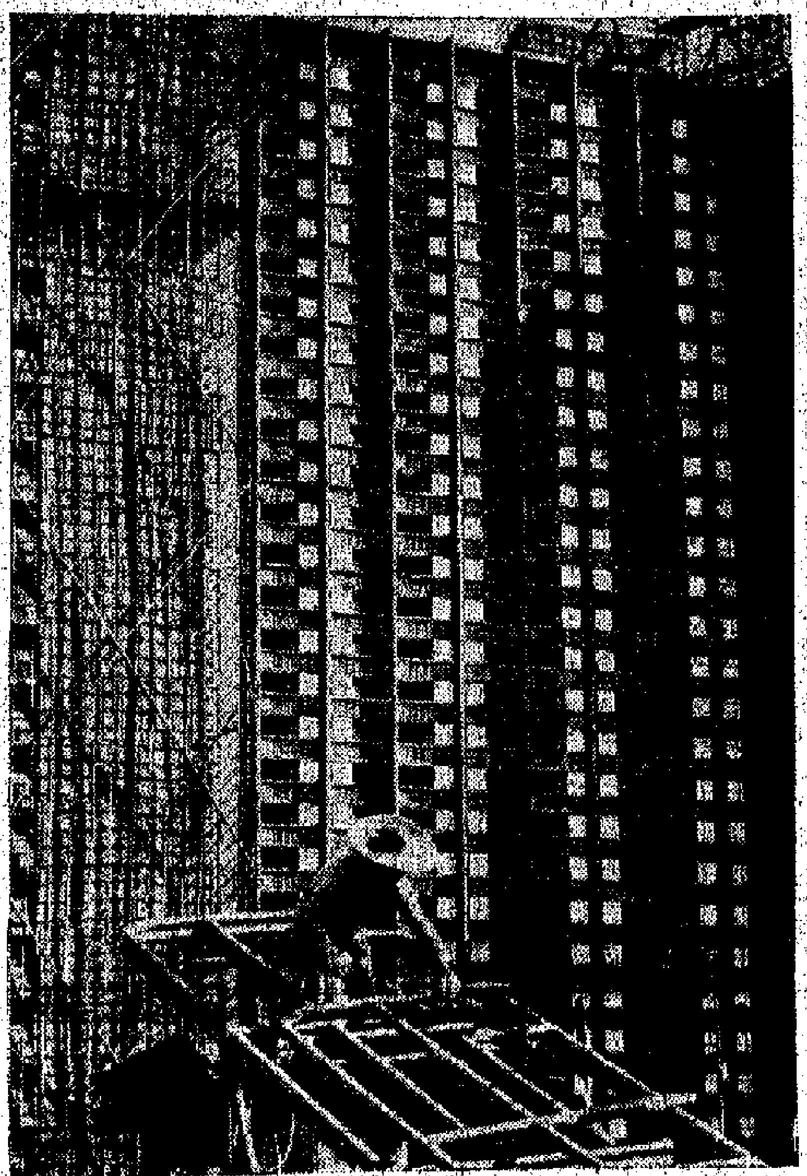

替人家起屋（作品評介）　伍學志

流浪者（作品評介）　徐尚志

彝族小姑娘（燈光人像）　魯丁

雨一天一攝一影

草田

每年到了這個時候，雨季便開始了。在這個季節外出攝影，許多時候都會遇到下雨，天陰地濕，周圍朦朧，相機也易被淋濕弄壞，有人可能認爲是一件倒楣的事。但也有人的看法並不像那樣，相反的，會覺得雨日裏可拍攝的題材正多着。雨天街頭的生活題材跟晴天是不同的，拍攝的方法也有點改變。這對我們學習攝影來說，又是轉入更新的一面。

要在雨中攝影，首先是要設法去保護我們的攝影機。因爲它是我們用來拍攝的主要工具，只要它不被淋壞，拍攝的工作才可以進行。但是怎樣保護呢？一般來說有兩個辦法：一個是攝影者帶上一把傘，或頭戴一頂闊邊的雨帽（像農夫用的），這個方法，可使我們四處走動，找尋拍攝的題材。而另一個的辦法是找一個可以棲身避雨如騎樓底等的地方，在那裏耐心地守候。當然使用這個辦法時，我們是可以經常轉換地方的。但臨行前必需要將相機收藏好，待抵達目的地時再拿出來拍攝，這樣可以避免淋濕了照相機。

在雨日裏在街頭上，我們可拍的題材實在是數之不盡的，上期表雨下的文章就曾經介紹過了。不過，拍攝這些題材，對菲林的曝光問題就是需要我們特別的關注。因爲如果曝光問題處理得不好，那麼千辛萬苦地冒雨奔波所拍得的作品就失敗了。在下雨的時候，雖然雨水也有反光的作用，但是由於天色陰暗，人物多數是不大夠光的，而我們所要拍攝的對象主要是人，故此曝光就一定要足夠。可能有人認爲：在雨天拍照，可以採用大口徑的鏡頭和慢快門來應付了，因爲它們可使菲林有足夠的曝光。這可能是對的。不過這種措施的效果是有其限度的，原因是大口徑的鏡頭只能拍攝到眼前的東西，對較遠的景物，就不大適合了。因此，我們就得尋求別的辦法。用什麼辦法呢？例如選用感光速度較快的菲林，如ASA四百或更快一點的。用較快感光速度的菲林拍照，快門調至可用手拿攝影的速度（如十五分之一秒以上），光圈也可以收細至足以維持景深的程度（如五點六或更小一些）。事實上，人在雨中的活動是十分快速的，拍攝時不能使用過慢的快門；同時，街頭景物或生活現場，也有特別的氣氛的，太大的光圈所造成那幾窄的景深有時就不怎麼適合了。故此，在雨天裏攝影，應該着重陰暗的部份來處理，不然，就難獲得較好的表現。當然，拍攝後菲林的沖洗工作也應作特別的處理，這樣才會有更好的補助。比方，對曝光不足的菲林要增加其顯影的時間，以使它增至足夠的密度，又如對光差反應弱的菲林，沖洗時所使用的顯影劑也要特別的講究——應該選用較硬性的或對影像陰暗部位有良好表現的，以將其光差增大至一定的程度。據過去的經驗，雨天裏所拍得的菲林，用新鮮或不開淡的D—76顯影劑沖洗，而顯影時間比沖洗普通菲林的約多三至二分鐘，所獲得的密度和光差都會有所改善。大家不妨試用。那配方的成份如下：

米吐爾……二公分
亞硫酸鈉……一百公分
[illegible]……五公分
硼砂……二公分

水是由七百五十毫升增至一升。顯影時間：攝氏二十（即華氏六十八）度時，一二〇菲林是十四至十七分鐘，一三五菲林是十六至十八分鐘。（顯影時間長短可根據曝光情況而定。）

攪蘇繩（作品評介）　鵬飛

羅鉢民攝影學院 基礎班招收新生

羅鉢民攝影學院基礎班第十五屆定於五月廿八日（星期四）開課，即日開始招生，參加者可到九龍旺角彌敦道七一一號七樓該院報名。該班課程內容有：（一）攝影機之認識與運用。（二）曝光之研究。（三）攝影實習。（四）沖放實習。（五）燈光原理及運用實習。（六）構圖認識等。各個課程都注重其原理，並從實驗實習具體加以說明。

總商會攝影班 拍「過江龍」造型

香港中華總商會攝影班聯合鳳凰影業公司，定期於本月廿八日（星期四）晚上，在該會九樓禮堂舉辦「過江龍造型攝影晚會」。屆時將由鳳凰影業公司派出多位參加「過江龍」演出之演員到場，化粧扮演古裝武俠片之若干情節，用燈光供參加者拍照。歡迎該攝影班新舊同學，總商會會員及親友帶備相機參加（無相機者恕不接待）。參加者請即向該會登記處索取入場證，以免額滿見遺。

卅五周月會 廿九日舉行

香港卅五米厘攝影研究會主辦之技術講座，定於五月廿六日（星期二）下午七時三十分在會所舉行，是次講題爲「彩色幻燈片轉放彩色照片方法」，由該會彩色照片技術組主任源漢超主講。

五月份月會已定於五月廿九日（星期五）下午七時在恒昌大廈內馬來亞會所舉行。秩序計有：（一）燈光人像。（二）由歐文嶽放映大坂博覽會電影。（三）月賽：黑白照片分甲、乙、丙三組，彩色幻燈片分甲、乙二組。

大衆攝影會 下週遊新界

香港大衆攝影會定本月卅一日（星期日）舉行郊遊新界攝影節目，是日上午十時在九龍紅磡碼頭廣場出發，經沙田等地到粉嶺蓮麻坑，仙館午餐，下午再到元朗橫洲帶攝影，每人收費十二元。

濃縮顯影液

旅雲

在沖洗菲林方面，有人喜歡習慣上專用一種顯影配方的顯影劑，亦有人經常改換不同的顯影劑來沖洗每次所拍的菲林的。這當然是一種習慣，很難說哪一種方法好或壞的。不過，既然養成了習慣，就一定會覺得有它的好處和方便了。習慣上專門使用一種顯影劑沖洗菲林的人，他不需要花費太多的時間去調配另一種藥液，也不必因爲要換另一種顯影劑而顧慮沖洗的效果（因爲假如每次都改換新的配方，就不能按照以前的沖洗方法，每種配方的沖洗效果均有不同，應有不同處理方法），只需掌握一種顯影劑的特點，就可保證沖洗出滿意的底片了。

所以有人專門採用D—76式配方，亦有人採用米吐爾多X配方，或其他有優良效果的配方等。但我們要知道，每一種配方，都有它的優點和缺點，只要善於利用其優點，效果應該是不錯的。如果覺得換顯影液太麻煩，筆者覺得不妨採用愛克發出品的濃縮顯影液（Rodinal），會有不錯的效果。尤其適合專門採用一種顯影劑的影友採用。

這是一種濃縮性藥液，在攝影器材公司都有供應。分爲大瓶裝與小瓶裝兩種，內附有稀釋份量及沖洗時間說明。稀釋份量分爲一比廿五開淡（即清水二十五份，濃縮液一份），一比五十，一比七十五，一比一百，一比一百五十，一比二百等等。每一種稀釋方法均可採用，但由於濃度的不同，獲取顯影的時間及效果有異。不同性質的菲林，配合不同的稀釋濃度，可獲得不同效果。

此種濃縮藥液的優點在於稀釋時手續簡便，稀釋後可立即使用，雖經較長時間的貯藏，效力不會減弱。且在濃縮情形下，空氣的氧化作用甚少，開瓶取第一次濃縮液與使用最後一次時，性質不會大變，這是此藥的優點之一。在開淡時，吸取原液份量一定要準確，最好能用一枝吸管或針筒吸取原液，並用CC量杯測量清水份量，可使沖洗的效果容易控制。此顯影劑沖洗微粒性及高速性菲林，均所適宜。它不會影響微粒變粗，層次也很優良，尤其使人滿意的是影像邊線銳利，使放大的照片，獲得很好的清晰度。尤其是用以沖洗優性微粒性菲林，顯現的微粒效果，起碼比D—76式會更令人滿意，有時會較之其他微粒配方更爲優良。沖洗高速菲林如愛克發IS版片，柯達TRI—X，依爾福HP3，HP4等，無論層次，粒子，清晰度，也不錯。

筆者曾用D—76式沖洗依爾福HP3高速軟片，由於當時拍攝環境限制，致使曝光差了二級光圈，當用D—76式沖洗時，就算用增加顯影時間，結果影像只呈現淺淡的灰色，較陰暗的部份細節實沒有影紋出現。滿以爲這次的拍攝是失敗的，其後改用濃縮顯影液沖洗，用一比七十五的開淡，顯影溫度爲華氏六十八度，只沖洗了十五分鐘，整張底片不單顯影相當正常，而且影像清晰，放大後粒子也不會很粗，有了此次經驗，故每當需要提高菲林速度時，一定選用濃縮顯影液來沖洗。

當需要的最大優點則在於能適應感光不足的菲林。據報道，此種顯影劑用以沖洗ASA八十度之PLUS—X菲林，甚至可把其感光速度提高至ASA八百度來拍攝，藥液用一比七十五開淡，六十八度時沖洗十五分鐘，雖然影像比正常略爲淡色，但如用三號像紙，則可獲正常反差。比較理想的辦法是把此種菲林作爲一百六十度拍攝，假如使用ASA二百度的TRI—X菲林，甚至可提高其感光速度爲ASA二千度拍攝，結果也能沖出可放的影像。曾有人把TRI—X菲林當作六千度拍攝，雖覺得放大方面沒有正常底片容易，但仍能紀錄拍攝內容。這是任何一種沖洗液都不能有這樣的效果的。

如果我們對使用[illegible]有所掌握，則在拍攝時，可以大大地擴展我們的拍攝範圍。我們不妨把菲林的感光速度提高二倍至四倍，拍攝整捲菲林（一定要整捲菲林的感光一致，才能整捲菲林一次過沖洗，如果有一部份沒有提高感光速度的話，沖洗效果是不易掌握的），假如我們相機內的菲林，感光速度爲ASA二百度的話，我們起碼可以把它作爲一千六百度來拍攝。那麼，我們只需採用一捲菲林，就可以應付差不多所有的拍攝場合了。感光速度爲一千六百度時，甚至拍夜景也無需使用腳架，好比拍攝夜市，夜街頭等，如能用F2.8大光圈，三十分之一秒快門，拍攝夜市景色或近燈光處的人物動態，也有不錯的成績。

雨日　向準

第一張

大

「在延安文藝座談會上的講話」發表廿八周年
全國各地隆重紀念
連日來各地革命羣衆紛紛集會，舉辦學習班，深刻領會「講話」精神……

日本英國中東友人
熱烈歡呼莊嚴聲明
南越解放社感謝聲明對印支人民的鼓舞